



CASA GRANDE

periódico del ayuntamiento de Salamanca

número 213

ejemplar gratuito

31 - mayo - 1985

La nueva planta suministra con normalidad 400 litros de agua por segundo a la ciudad

La Junta financia la segunda fase de la potabilizadora y aporta subvenciones para otras obras hidráulicas

La Junta de Castilla y León ha concedido al Ayuntamiento de Salamanca subvenciones por un total de 417 millones de pesetas para obras de infraestructura hidráulica. La mayor parte de esa cantidad será destina-

da a la construcción de la segunda fase de la nueva potabilizadora, cuya primera fase ha entrado en funcionamiento este mismo mes y ha empezado a suministrar 400 litros de agua por segundo a la ciudad.

CANDY

En concreto, la Junta de Castilla y León ha concedido 350 millones de pesetas para la potabilizadora, financiando de esta manera al 100% la segunda fase de esta obra. Esta subvención tiene carácter excepcional por cuanto las ayudas en materia de infraestructura hidráulica en municipios mayores de 20.000 habitantes no puede superar el 70% del presupuesto total de cada obra. La aportación de la Junta, asumida después del traspaso de competencias por parte del MOPU, tiende a equilibrar la inversión de 400 millones de pesetas realizada íntegramente por el Ayuntamiento en la primera fase de la planta potabilizadora.

Las restantes subvenciones concedidas por el Gobierno regional a Salamanca se refieren a la construcción de grandes arterias de distribución, con un presupuesto total de 45 millones y una aportación repartida al 50% entre la Junta y el municipio. La Junta también subvenciona al 50% las obras para la

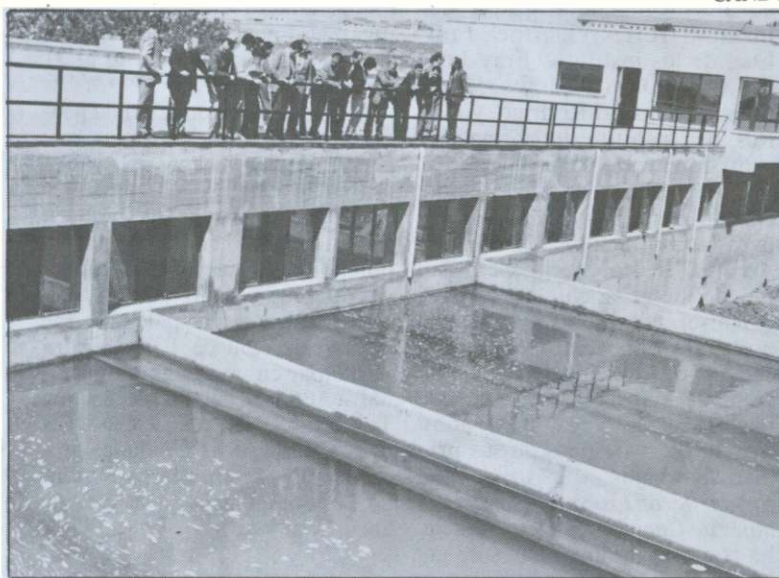

colocación de colectores en el Teso de Buenavista, en el barrio de Buenos Aires y en la Gran Vía, además del colector de la Plaza de España, ya instalado; el presupuesto total de esta partida asciende a 80 millones de pesetas.

Por último, dentro de las ayudas

concedidas, figura la realización de un estudio para la ampliación y mejora del sistema de infraestructura hidráulica urbana, considerado como un primer paso para la futura realización de la obra de nueva captación en el Tormes.

Más información en página 4.

El Grupo Popular recurre en los tribunales el proyecto del parque de Garrido

El Grupo Popular recurrirá judicialmente los proyectos para la terminación de las obras del parque de Garrido, aprobados por el Pleno del Ayuntamiento el pasado 30 de abril. En este sentido, los concejales de la Oposición han interpuesto dos recursos de reposición, previos al contencioso administrativo, contra los proyectos adicional y de finalización del parque.

El recurso contra el acuerdo de aprobación del proyecto adicional se basa en que «las obras para las que se aprueba el proyecto ya están ejecutadas y precisamente por el mismo contratista al que ahora se adjudican». En lo referente al proyecto de finalización, el Grupo Popular considera que se ha infringido el Reglamento de Contratos del Estado, «en cuanto a la adjudicación del proyecto y a la introducción de precios distintos al primitivo».

El Grupo Popular considera, por otra parte, que «no se ha actuado conforme a los principios de buena administración al encomendarse un proyecto a quien ya ha revelado presuntamente su negligencia», en alusión al arquitecto director de las obras, Angel Fernández Alba.

Varias obras en Pizarrales

El Ayuntamiento, que ha reconocido algunos retrasos en varias obras de urbanización previstas en el barrio de Pizarrales, se ha comprometido a efectuar en este año diversas realizaciones, por lo que la coordinadora de entidades cívicas de la barriada ha desconvocado la manifestación que ya había anunciado.

Página 3.

142 anteproyectos para el Palacio de Congresos

Un total de 150 anteproyectos en el concurso del que habrá de salir el equipo redactor del Palacio de Congresos de Castilla y León en Salamanca.

Página 3.

carta del alcalde

Un grave problema para la ciudad

En los últimos meses he repetido con bastante frecuencia que Salamanca ha definido claramente su propia personalidad y que eso posibilita trabajar en una línea segura de cara al futuro. Desde la misma perspectiva, al hacer balance de la actividad del Ayuntamiento en los dos últimos años, he insistido en ese mismo hecho: no sólo se ha aprobado una nueva normativa urbanística para la ciudad sino que también se ha empezado a desarrollar el planeamiento que, en concreto, diseña los nuevos barrios salmantinos y que éstos empiezan a disponer de suelo gratuito para ubicar racionalmente las dotaciones necesarias en materia de centros escolares, instalaciones deportivas, zonas verdes. En la misma línea, hemos aportado infraestructuras básicas para esa ciudad que deseamos, porque esa debe ser nuestra peculiaridad, volcada hacia la convivencia y el encuentro ciudadano y arraigada en la historia de la que ella misma es excepcional testimonio. Por lo primero, queremos disponer de plazas donde los vecinos puedan reconocerse con sosiego, pretendemos dinamizar aquellas actividades culturales y festivas que incidan en esa dirección y buscamos una ciudad más solida-

ria y atenta a los problemas de los sectores más marginados; por lo segundo, tratamos de recuperar definitivamente el barrio antiguo y propiciar una mayor integración de toda la ciudad.

Sin embargo, este proyecto de ciudad en el que todos los que intervenimos en la vida real de Salamanca hemos trabajado y en el que empezamos a conseguir notorios avances, choca en la actualidad con un grave problema que los salmantinos no sólo detectan sino que resaltan por encima de cualquier otro: la inseguridad ciudadana. El Ayuntamiento ha reclamado con insistencia a los organismos competentes, y muy especialmente al Gobierno Civil, medidas que atajen el deterioro de esta situación en la que Salamanca había sido, hasta hace bien poco, una ciudad modélica. El Ayuntamiento, cuyas competencias en este campo son tan solo las de un colaborador de segundo plano, va a incrementar su ayuda, porque la solución de este problema resulta imprescindible para construir esa ciudad que no solo hemos diseñado sino que cada vez sentimos más próxima.

JESUS MALAGA